Unser Kirchenfenster

Ausgabe 153

September 2022 – November 2022

Gemeindebrief
der Ev.-Luth. Kirchengemeinde Steinhude am Meer

ANDACHT

Liebe Leserin, lieber Leser,

das Jahr neigt sich mit dieser Ausgabe noch nicht dem Ende zu, aber schon jetzt steht fest, 2022 wird in mehrfacher Hinsicht in die Geschichtsbücher eingehen. Tragische Geschichten sind es, die unsere Zeit prägen. Angefangen mit dem Krieg Russlands gegen die Ukraine und dem daraus hervorgegangen Leid. Dabei denken wir zunächst an das Land selbst. An die Ukrainerinnen und Ukrainer, die die Angriffe und die Unterdrückung hautnah erfahren. Wie viele Menschen in diesem Krieg auf beiden Seiten tatsächlich den Tod gefunden haben, wird man wohl kaum aufdecken können. Durch diesen Krieg verstärkt sich zudem der Hunger in der Welt, die Not, die durch die klimatischen Veränderungen, die unserem Planeten zu schaffen machen, ohnehin schon unermesslich ist. In diesem Jahr leidet auch schon Europa an einer fast beispiellosen Trockenheit. Obwohl es uns in Deutschland noch recht gut geht, gibt es auch hier viel Grund zur Sorge. Inflation und Energiekosten werden viele Haushalte an ihre Grenzen bringen.

Auch in unserer Gemeindearbeit wird das eine Rolle spielen, und wir müssen uns wohl auch im Gottesdienst im Winter wärmer anziehen. Ist das ein Grund, weniger in die Kirche zu gehen? – Ich denke nicht. Gerade in Zeiten, wie wir sie gerade erleben, verliert der Glaube nicht an Wert. „Aus der Tiefe rufe ich, Herr, zu dir. Herr, höre meine Stimme!“, so beginnt der Psalm 130. Auch wenn Gott es wohl kaum Geld regnen lässt, mit dem wir unsere Heiz- und Lebensmittelkosten begleichen können, haben Menschen immer wieder erfahren, dass Gott ihnen gerade in schweren Zeiten die nötige Kraft gibt.

Lasst uns also zusammenbleiben und zusammen wachsen – auch im Glauben und in der Gemeinschaft, die wir als Gemeinde sein dürfen. Dazu laden wir herzlich ein mit dieser neuen Ausgabe unseres Kirchenfensters.

Es grüßt Sie herzlich Ihr Pastor Markus Weseloh

Das für den 11.09.2022 vorgesehene Konzert des Berliner Guitar Ensemble wurde vom Veranstalter abgesagt.

Wir wollen wissen, was unsere Gemeindemitglieder denken und bewegt

Unsere Kirche ist im Aufbruch! Kleiner werdende Gemeinden, weniger Nachwuchs an Pastoren*Innen und viele andere Faktoren bringen Veränderungen mit sich, auf die die Kirchen reagieren müssen. In unserer Landeskirche wurde im vergangenen Jahr ein Kooperationsprozess angestoßen, der einzelne Gemeinden herausfordert, auf ganz unterschiedlichen Ebenen miteinander zu kooperieren.

Für uns bedeutetet das ganz konkret: Der Kooperationsraum, dem wir angehören, umfasst die Kirchengemeinden Steinhude, Großenheidorn, Altenhagen-Hagenburg, Bergkirchen und Sachsenhagen.

Damit wir die Kooperation zwischen unseren Gemeinden auf einen guten Weg bringen können, möchten wir von Ihnen gerne wissen, welchen Blick Sie auf Kirche und Gemeinde haben und was Ihnen hierbei wichtig ist.

Sie helfen uns wenn Sie sich die Zeit nehmen, den Fragebogen aus der Mitte dieses Kirchenfensters herausnehmen, ausfüllen und ihn **bis zum 30. September** in den Briefkasten des Pfarrbüros am Gemeindehaus werfen.

Weitere Fragebögen liegen in der Kirche und im Gemeindebüro aus. Oder Sie laden sich den Fragebogen von unserer Homepage (www.petruskirche-steinhude.de) herunter.

In einer der nächsten Ausgaben des Kirchenfensters werden wir über die Ergebnisse berichten. **Vielen Dank für Ihre Mithilfe!**

Aktion „Offene Kirche“

Bis zum 31. Oktober ist unsere Petruskirche
jeden Tag von 9.00 Uhr bis 18.00 Uhr für Besucher geöffnet.
Führungen nach vorheriger telefonischer Absprache.

Erntedank!?

Jedes Jahr am ersten Sonntag im Oktober feiern wir in unseren Kirchengemeinden das Erntedankfest. Die Landwirtschaft war immer schon besonders abhängig von den Launen der Natur. Missernten bedeuteten früher immer Hunger und Not für viele Menschen. Man hatte also allen Grund, Gott für eine gute Ernte zu danken. In unserer Wohlstandsgesellschaft ist dieses Empfinden aber weitgehend verloren gegangen.

Wofür sollen wir denn dankbar sein?

In den Supermärkten sind alle Lebensmittel in Hülle und Fülle vorhanden: Alle Sorten von Obst und Gemüse sind rund ums Jahr verfügbar, weil sie aus fernsten Ländern und Kontinenten täglich herangeschafft werden unabhängig von der ökologischen Bilanz durch Produktion und Transport. Fleisch und Wurst steht jeden Tag auf dem Speiseplan, obwohl wir wissen, dass billiges Fleisch nur unter Missachtung des Tierwohles produziert werden kann und Massentierhaltung extrem klimaschädlich ist. Fast alle Lebensmittel sind nur in abgepackten Mengen und in Plastik verpackt zu kaufen. Allein in Deutschland landen pro Jahr und pro Kopf 75 kg Lebensmittel im Müll. Insgesamt werden 12 Millionen Tonnen Lebensmittel pro Jahr verschwendet. Eine unfassbare Dimension an ökonomischer und vor allem auch ökologischer Verschwendung. Schon seit Jahrzehnten wird vor den Folgen des von Menschen gemachten Klimawandels gewarnt. Unsere Meere versinken im Plastikmüll und unsere Natur wird weltweit durch zunehmende Wetterextreme irreparabel geschädigt. Dazu kommen Kriege, bewaffnete Konflikte, Gewalt und politische Instabilität, die den Lebensraum nachhaltig zerstören. 830 Millionen Menschen - mit stark zunehmender Tendenz - leiden an extremem Hunger und Durst, sind auf der Flucht vor der Verelendung und abhängig von internationalen Hilfsprogrammen. Sie haben keine Perspektive auf Schulbildung oder eine grundlegende Verbesserung ihrer wirtschaftlichen Situation.

Aber auch in unserer Wohlstandsgesellschaft sind die Folgen von Klimawandel, zerstörter Natur und Kriegen mittlerweile angekommen und wir begreifen langsam, dass wir unsere Lebenshaltung und Lebensart

überdenken und ändern müssen, damit unsere Kinder und Großkinder noch eine lebenswerte Umwelt vorfinden. In vielen Köpfen ist schon ein Umdenken in Gang. Wir sitzen alle im gleichen Boot und auf rauer See hilft nur ein Miteinanderhandeln und Teilen der Ressourcen, die an Bord vorhanden sind.

In diesem Sinne lasst uns aus vollem Herzen Erntedank dafür feiern, dass Gott uns immer noch unser tägliches Brot gibt. Gott hat uns diese Erde anvertraut und sie hat genügend Ressourcen, um allen Menschen ihr tägliches Brot zu geben. Für den Erhalt unseres Lebensraumes trägt jeder einzelne Mensch Verantwortung und damit auch für die Lebensgrundlagen aller Menschen weltweit.

Wir feiern den
Erntedank-Gottesdienst unter Mitwirkung der Kita Regenbogen
am Sonntag, den 2. Oktober um 10 Uhr
und dazu sind Sie herzlich eingeladen.

Kathrin Götze-Bühmann

Das Gemeindefest

Endlich war es wieder einmal so weit. Am Sonntag, den 10.07.2022 haben wir nach sehr langer Zeit endlich einmal wieder gemeinsam ein Gemeindefest feiern können.

Das Gemeindefest begann mit einem Open-Air-Gottesdienst auf dem Rasen hinter dem Gemeindehaus um 11.00 Uhr. Musikalisch wurde dieser Gottesdienst unterstützt durch Kinder und unseren PetrusChor (und ungewollt durch die Shanty-Chöre, die zeitgleich bei den Strandterrassen sangen).

Während des Gottesdienstes wurden mit Inge Nölke, Helga Döhl und Elke Schemmerling ehemalige Mitglieder des Besuchsdienstes geehrt.

Und nach dem Gottesdienst ging es dann los...

Für Kinder und Jugendliche gab es Retro-Spiele wie z.B. Sackhüpfen (die sicherlich bei manch einem Erwachsenen Erinnerungen an die eigene Kindheit geweckt haben) und einen Workshop, um selbst etwas zu gestalten, wie z.B. Wäscheklammer-Tiere. Beides wurde sehr

engagiert von unseren Konfirmandinnen und Konfirmanden betreut. Der Kunsthandwerker-Markt bestand aus Ständen der Gruppen Me(e)hr Kreativität, DingensKirchen und einem privaten Stand. Überall konnte man sehr schön gestaltete Dinge kaufen, wovon auch reger Gerbrauch gemacht wurde. Zum Kennenlernen des Alten Pfarrhauses lud eine Fotorallye ein.

Natürlich war auch für das leibliche Wohl gesorgt. Es gab z.B. Bratwurst mit oder ohne Pommes. Nach nicht einmal 2 Stunden waren 150 Bratwürstchen gegrillt und verkauft und Nachschub musste her. Ehrenamtliche unserer Kirche haben Waffeln gebacken. Es wurden dabei insgesamt 5 kg Mehl und 80 Eier verarbeitet. Die Konfi-Eltern steuerten leckere Muffins bei und unsere Kita-Eltern sehr schmackhafte Salate. Getränke gab es bei unseren Küsterinnen.

Zwischen 12.00 und 16.00 Uhr besuchten das Gemeindefest ca. 250 Gäste (darunter sehr viele Familien), die alle viel Spaß hatten, begeistert waren und auf ein weiteres Fest im nächsten Jahr hoffen.

Der Erlös aus dem gesamten Verkauf ist bestimmt für die Kinder- und Jugendarbeit in unserer Gemeinde.

Ein herzliches Dankeschön geht an alle, die uns beim Auf-und Abbau und insbesondere bei der Durchführung des Gemeindefestes unterstützt und so zum Gelingen dieses tollen Events beigetragen haben.

Heike Oberbeck

Redaktionsschluss für die nächste Ausgabe des Gemeindebriefes „Unser Kirchenfenster“ 154 ist der 15. November 2022. Ihre Beiträge, Fotos nur als Einzeldatei (jpg-Format) mit mindestens 2 MB, können Sie per E-Mail an kirchenfenster@petruskirche-steinhude.de senden.

Du bist einmalig! – Ökumenischer Gottesdienst zur Einschulung 2022

Es ist immer schwer zu sagen wer aufgeregter ist am Tag der Einschulung – die Kinder oder die Eltern. So war es auch in diesem Jahr. Nachdem der Gottesdienst zur Einschulung in den vergangenen zwei Jahren als Andacht auf dem Schulhof gefeiert wurde, fand er in diesem Jahr wieder in unserer Petruskirche statt. Ein aufregender Tag also für die Familien der neuen Erstklässler, denen wir in diesem Gottesdienst eine wichtige Botschaft mit auf den Weg geben konnten: „Du bist einmalig! Denn Gott hat Dich mit Liebe geschaffen und zwar einzigartig und besonders. Du bist großartig, so wie Du bist.“

WUNSCH FÜR EIN SCHULKIND

Eins, zwei, drei, vier,
so lernst du das Zählen.
Und später das Rechnen,
das kleine Einmaleins
und dann auch das Große.

Ich wünsche dir Freundinnen,
auf die du zählen kannst,
und Freunde,
mit denen du rechnen kannst.

Damit du nicht nur
das Einmaleins der Zahlen lernst,
sondern auch das der Liebe,
die dich durchs Leben trägt.

TINA WILLMS

Foto: Wodicka

Gerade zu Schulbeginn ist das eine wichtige Botschaft für die Kinder. Denn auch wenn es in den ersten beiden Schuljahren noch keine Noten gibt, werden sie ab jetzt bewertet. Mit jedem Schuljahr steigt dann der Leistungsdruck. Wer da nicht mithalten kann, bekommt schnell das Gefühl, nicht gut genug zu sein. Doch Gott sagt: Du bist wertvoll, weil ich Dich geschaffen habe und weil Du mir gehörst!“

Mit der Geschichte „Du bist einmalig!“ von Max Lucado haben wir nicht nur den Kindern, sondern auch allen Erwachsenen diese Botschaft mit auf den Weg gegeben. Als Geschenk überreichten wir dann der Klassenlehrerin und dem Klassenlehrer der 1a und 1b dieses Buch für den Klassenraum.

Herzlich bedanken möchte ich mich bei dem Team aus Eltern und Geschwistern, die diesen schönen Gottesdienst mit mir gemeinsam durchgeführt haben und für die Zusammenarbeit mit der katholischen Gemeinde.

Ich freue mich schon aufs nächste Jahr!
Markus Weseloh, Pastor

Klönkaffee – Da geh ich hin!

Seit Juli des vergangenen Jahres lädt das DRK und unsere Kirchengemeinde immer am 1. Mittwoch des Monats zum Klönkaffee ein.

Das Vorbereitungsteam plant monatlich mit viel Freude ein bestimmtes Thema, zu dem dann die passenden Lieder und Geschichten ausgesucht werden. Mit köstlichem, selbstgebackenem Kuchen und leckeren Schnittchen werden die Gäste verwöhnt, dazu gibt es natürlich Kaffee, Tee und gelegentlich auch, je nach Jahreszeit, eine fruchtige Bowle. Die Tischdekoration wird immer dem Thema angepasst und öfters gibt es auch kleine Geschenke zum Mitnehmen.

Zwischen 20 bis 30 Gäste kommen mittlerweile regelmäßig. Es wird geklönt, gesungen und gelacht. Wenn Sie Lust haben, kommen Sie einfach mal vorbei. Jede/Jeder, egal welchen Alters, mit und ohne Partner, ist herzlich willkommen.

Kathrin Götze-Bühmann
im Namen des Klönkaffee-Team‘s

Kirchengemeinde Steinhude ist Fluxx-Partnerbetrieb

Bei „Fluxx“ ist der Name Programm, wenn die Regelbetreuung plötzlich ausfällt, ein zusätzlicher Termin dazwischenkommt oder man im Stau auf der Autobahn steht. Wer kümmert sich dann "flugs" um unterstützungsbedürftige Familienangehörige oder holt das Kind von der Kita ab? Für beides bietet Fluxx 24 Stunden täglich per Telefon eine Notfallversorgung an. Diese erfolgt durch ehrenamtliche Betreuerinnen, die geschult werden und einen pädagogischen oder pflegerischen Hintergrund, beziehungsweise viel Berufs- sowie Lebenserfahrung mitbringen.

„Fluxx“ wirkt wie eine Haftpflichtversicherung und garantiert den Anrufenden jederzeit mit Rat zur Seite zu stehen und im Betreuungs-Notfall innerhalb kürzester Zeit die Krise abzufedern. Dafür genügt ein Anruf bei der Fluxx-Hotline.

Die Kirchengemeinde Steinhude hat für alle Beschäftigten, auch mit Blick auf das Personal der Kita Regenbogen, den Beitritt einer Fluxx-Partnerschaft beschlossen. Damit kann die Kirchengemeinde ihren Mitarbeitenden kostengünstig eine Notfall-Betreuungsversorgung anbieten. Im Notfall werden pro Betreuungsstunde anstelle von 5 Euro lediglich 3 Euro fällig.

Um die Partnerschaft für die Öffentlichkeit sichtbar zu machen hat die Fluxx-Koordinatorin Sabine Schrader das Partnerschaftsschild an Kathrin Götze-Bühmann, der Vorsitzenden des Kirchenvorstandes, sowie an die Kita-Leitung, Sandra Kording, übergeben.

Damit Anfahrtswege im Notfall „fluxx“ zu bewältigen sind, freut sich das Fluxx-Notfall-Team über interessierte Notfallbetreuer*innen aus Steinhude. Gern nimmt die Fluxx-Koordinatorin Sabine Schrader unter Telefonnummer 0511-168-41916/17 Ihren Anruf entgegen und gibt Ihnen gern weitere Informationen. Pro Einsatz erhalten Sie eine Aufwandsentschädigung und eine Fahrtkostenpauschale.

Fragen zur Notfallbetreuung werden ‚rund um die Uhr‘ über die Hotline 0511-168 32110 beantwortet. Auf der Homepage www.fluxx-hannover.de erhält weitere Informationen.

Christine Branning

In der Ev.-Luth. Kita Regenbogen ist viel los

In den letzten Monaten haben wir gemeinsam viele großartige Abenteuer erlebt.

Am 8. Juli 2022 haben wir unseren großen Jahresausflug in den Dino Park nach Münchehagen gemacht. Vielen Dank auch an die Eltern für die tatkräftige Unterstützung.

Auch das Gemeindefest der Kirche fand im Juli statt. Hier haben wir einen großartigen Vormittag mit riesigen Seifenblasen erlebt - Groß und Klein hatten viel Spaß!

Am 27. Juli und am 29. Juli war es dann so weit und unsere Regenbogenforscher (Schulkinder) wurden aus dem Kindergarten „geworfen“. Wir wünschen den zukünftigen Schulkindern alles Gute und Gottes Segen.

Wir freuen uns auf viele weitere abenteuerreiche Monate.

Dankbar sind wir für eine großzügige Spende von Herrn Federbusch für unsere Kita.

Wollen Sie mehr von unserem Alltag erfahren? Dann folgen Sie uns gerne auf Instagram**: kitaregenbogen_steinhude**

Ann-Cathrin Ernst

Kita Regenbogen

Für unsere **Ev.-Luth. Kindertagesstätte Regenbogen**, Großenheidorner Straße 74 D, Steinhude suchen wir

ab sofort / zum nächstmöglichen Termin

Erzieher*innen (w/m/d)

oder **mit vergleichbaren Qualifikationen**

in Teilzeit für die **Krippe/den Kindergarten** und eine **Vertretungskraft**.

Diese und weitere Informationen zu den Stellen erhalten Sie auf unseren Homepages www.petruskirche-steinhude.de oder www.kita-regenbogen-steinhude.de.

Kirche im Außendienst

Foto: Dieter Tatje

Mit dem Lastenrad ging es in diesem Jahr zur Andacht zum Auszug der Schützinnen und Schützen in den Fuhrenweg. Die Musik und die ermutigenden Worte ertönten dabei aus dem großen Lautsprecher unter der Altardecke. Die Stimmung war gut bei diesem ersten Ausmarsch zum Steinhuder Volks- und Schützenfest seit zwei Jahren. Und dazu passte auch die Botschaft, die ich mitgebracht hatte: „Gott will, dass es dir gut geht! Wir brauchen Feste, die unseren Alltag durchbrechen. Mit anderen Worten: „Gott gönnt Dir!“ Doch bei alle dem sollten wir nicht vergessen, dass er uns das Leben geschenkt hat.

„Lobe den Herrn, meine Seele, und vergiss nicht, was er dir Gutes getan hat.“ Psalm 103 Vers 2

Pastor Markus Weseloh

Krippenspiel 2022

Wir benötigen dringend Unterstützung bei der Vorbereitung und Aufführung des **Krippenspiels**.

Haben Sie Interesse daran, mit Kindern das Krippenspiel einzustudieren und bei der Aufführung in den Heiligabend-Gottesdiensten mitzuwirken, dann melden Sie sich bitte gerne bei Doris Weseloh, Telefonnummer 0151 50070485.

Wir freuen uns auf Sie!

Anmeldung der neuen Konfirmanden

Die Anmeldung der Jugendlichen, die 2024 konfirmiert werden, das ist der Geburtsjahrgang 2009 bis Ende September 2010, erfolgt am **Sonntag, 29.01.2023 um 10.00 Uhr** im Gottesdienst. An diesem Tag gibt es auch einen Überblick über die Unterrichtsinhalte und weitere Informationen.

HALLO, LIEBER GOTT,

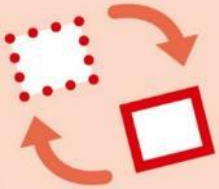

mir fehlt oft die Besonnenheit, *Dinge* einfach hinzunehmen, und der *Mut*, etwas in meinem Leben oder gar in der Welt zu *ändern*. Manchmal denke ich, ich sei einfach nur gelassen, dabei bin ich *feige*. Manchmal halte ich mich für *mutig* und schieße über das Ziel hinaus und mache viel kaputt. Danke, dass du mir hilfst, richtige *Entscheidungen* zu treffen. Danke, dass du mich mit deiner *Weisheit* beschenkst.

CARMEN JÄGER

Veranstaltungen und Gottesdienste

Gottesdienste in der Petruskirche: Sonntags um 10.00 Uhr

Tauftermine in Absprache mit der Pastorin oder dem Pastor

Veranstaltungen für Kinder und Jugendliche

… im Alten Pfarrhaus

⇨ für Grundschüler	Hausaufgabenhilfe: Donnerstag,14.00 Uhr - 15.30 Uhr
⇨ für Grundschüler	Offene-Tür-Angebot: Donnerstag, 13.00 Uhr - 17.00 Uhr
⇨ Kinder bis 12 Jahre	Offene-Tür-Angebot: Mittwoch, 13.00 Uhr - 17.00 Uhr
⇨ ab 13 Jahren	Teenkreis-Seeprovinz: jeden Dienstag, 18.00 - 20.00 Uhr

Ansprechpartnerin: Sabrina Bossuyt, Tel. 05033 939532 oder 0178 3390202

… im Hagenburger Gemeindehaus

⇨ ab 1. Klasse	Jungschar: Donnerstag,16.15 Uhr - 17.45 Uhr Dörte Hofheinz, 05033-9634312
⇨ Kinder ab 10 Jahre	Jungschar 10+: Freitag,17.00 Uhr - 18.30 Uhr Lea Kleinelsen und Alina Zarbock

Veranstaltungen für Erwachsene

Klönkaffee	1. Mittwoch im Monat, 15.00 Uhr
Sitzgymnastik (DRK):	Mittwoch, 9.30 - 10.30 Uhr & 10.30 - 11.30 Uhr Astrid Fregin-Nülle, Tel. 5859
Me(e)hr Kreativität - offene Gruppe -	3. Mittwoch im Monat, 15.00 Uhr - 17.00 Uhr Betti Maibaum, Tel. 9952027

Kirchenmusik für alle Altersstufen

Kirchenchor	Montag, 18.15 Uhr; Melina Becker, Tel. 0157 50601834
Jungbläser	Freitag, 16.30 Uhr, Gemeindehaus Großenheidorn Jörg Nickel, Tel. 0163 1683854
Posaunenchor	Mittwoch, 18.30 Uhr, Gemeindehaus Steinhude Jörg Nickel, Tel. 0163 1683854

Wenn nichts anderes erwähnt ist, finden die Veranstaltungen im Gemeindehaus statt!

Ihre Erwartungen - Was ist Kirche für Sie

Würden Sie, wenn es Ihre Themen trifft, an folgenden Formaten teilnehmen? (Mehrfachnennungen möglich)

- □ Andacht (bis zu 30 Minuten)
- □ Vortrag
- □ Mehrtägige Fahrten
- □ Thematischer Gottesdienst
- □ Tagesveranstaltung
- □ Familiengottesdienst
- □ Abendveranstaltung (bis zu 2 h)
- □ Familienkreis
- □ Gesprächskreis
- □ Abendveranstaltung (über 2 h)
- □ Digitale Formate
- □ Kirchenmusik/Konzert
- □ Gemeinsames Wochenende
- □ Ökumenische Angebote
- □ Meditation/Entspannung
- □ Gemeinsame Freizeitaktivität
- □ Studienfahrten
- □ andere Gottesdienstformate, z. B. Kirche aus dem Häuschen
- □ Veranstaltungen zu besonderen Jahreszeiten
- □ Sonstiges: _____

Ein schöner Gottesdienst ist ... (Mehrfachnennungen möglich)

- □ Besinnung
- □ Zufriedenheit
- □ Orientierung
- □ Zur Ruhe kommen
- □ Menschen treffen
- □ Bewegung
- □ Musikalische Begleitung
- □ Singen
- □ Glaubensfragen
- □ Liturgie
- □ Predigt
- □ Beteiligung
- □ Impulse

Sonstiges: _____

Ich hätte Interesse an ...

Fragebogen der Seeprovinz - Ev.-Luth. Kirchengemeinde Steinhude (2022)

Was beschäftigt Sie - Ihre Themen

Welche Themen beschäftigen Sie? (bis zu 5 Nennungen möglich)

- □ Allgemeine Zukunftsfragen/-sorgen
- □ Gesundheit
- □ Partnerschaft / Beziehung
- □ Familiengründung
- □ Kindererziehung
- □ Glaubensfragen
- □ Leben nach dem Tod
- □ Berufliche Zukunft
- □ Lebenssinn
- □ Pflege von Verwandten
- □ Leistungsdruck
- □ Politische Situation
- □ Soziale Gerechtigkeit
- □ Schule /Ausbildung
- □ Umweltfragen
- □ Erfahrung von Verlust
- □ Wohnungssituation
- □ Finanzielle Situation
- □ Wohnungssituation im Alter
- □ Zeitmanagement
- □ Sonstiges: _____

In welchen Situationen wünschen Sie sich eine Begegnung mit der Kirche? (bis zu 4 Nennungen möglich)

- □ Verlust / Trennung
- □ Umbruch / Neubeginn
- □ Umzug
- □ Im Alltag
- □ Im Krankheitsfall
- □ Bei Suchterkrankungen
- □ Beim Austritt aus der Kirche
- □ Im Familienleben
- □ Im Alter
- □ Bei Erwerbslosigkeit
- □ In der Partnerschaft
- □ Bei Festen
- □ Auf der Arbeit
- □ Nach der Geburt eines Kindes
- □ In der Diskussion politischer und gesellschaftlicher Themen
- □ Sonstiges: _____

Wo nehmen Sie Kirche wahr - Kirche vor Ort

Wo begegnet Ihnen Kirche in Ihrem Leben und Alltag (Mehrfachnennungen möglich)

□ Im Fernsehen / Radio □ Im Freundeskreis □ In den sozialen Netzwerken/Internet

□ Bei Hochzeiten □ Bei Taufen □ Bei Beerdigungen

□ In meiner Kirchengemeinde □ Im Gottesdienst □ In Andachten

□ bei der Telefonandacht □ An meinem Wohnort □ Im Krankenhaus

□ In der Zeitung □ In der Schule/Hochschule □ In den Ferien

□ Auf der Arbeit □ Kindergarten / Kita □ In einer Gruppe oder in einer Jungschar

□ Über soziale Einrichtungen (Hospiz, Beratungsstelle, etc.)

□ Wenn ich bei meinen Eltern bin, wo ich aufgewachsen bin □ Sonstiges: _____

Wo sehen Sie sich in der Evangelischen Kirche von Steinhude (Bitte kreuzen Sie an)

Stellen Sie sich unsere Gemeinde in verschiedenen Kreisen vor:

A) Der innere Kreis bedeutet, dass Sie in der Gemeinde mitarbeiten und auch Gottesdienste regelmäßig mitfeiern.

B) Sie nehmen regelmäßig Angebote (Gottesdienste, Veranstaltungen etc.) der Gemeinde als Teilnehmer*in wahr.

C) Sie nehmen unregelmäßig Angebote (Gottesdienste, Veranstaltungen etc.) der Gemeinde als Teilnehmer*in wahr.

D) Sie besuchen an hohen Festtagen oder zu besonderen Anlässen wie Hochzeiten und Taufen die Kirche.

E) Sie besuchen keine Gottesdienste oder Veranstaltungen.

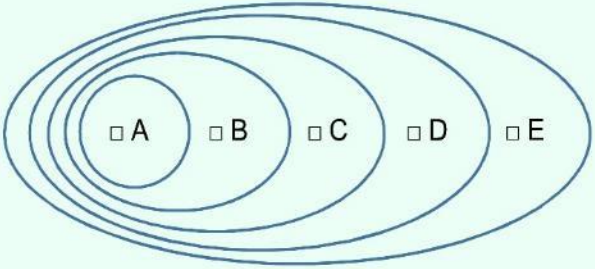

1. _____

2. _____

3. _____

Freiwillige Angaben zur Person

Ich bin: □ Weiblich □ Männlich □ Divers

□ Verheiratet / In Partnerschaft □ Ledig □ Geschieden □ Verwitwet

□ unter20 Jahre alt □ 20 -50 Jahre alt □ 50 - 70 Jahre alt □ über 70 Jahre alt

In meinem Haushalt leben: □ 1 Person □ 2 Personen □ 3 Personen
□ 4 Personen □ mehr als 4 Personen

Davon Kinder im Alter: 0 - 3 Jahre _____ 4 - 6 Jahre _____ 7 - 12 Jahre _____ 13 - 18 Jahre _____
(bitte jeweils Anzahl eintragen)

Wie lange wohnen Sie in Steinhude: □ weniger als 2 Jahre □ 2 – 10 Jahre
□ über 10 Jahre □ schon immer

Sind Sie Mitglied unserer Kirchengemeinde: □ Ja □ Nein
falls nein: □ andere evangelischen Kirchengemeinde □ andere Konfession □ Konfessionslos

Vielen Dank für Ihre Mitarbeit.

Bitte werfen Sie den ausgefüllten Fragebogen in den Briefkasten am Gemeindehaus ein!

Tag	Datum	Veranstaltung	Zeit	Leitung
		September 2022		
Samstag	03.09.	Jugendtag der Landeskirche	14.00 bis 20.00	
Sonntag	04.09.	Gottesdienst	10.00	Weseloh
Mittwoch	07.09.	Klönkaffee	15.00	Team
Sonntag	11.09.	Gottesdienst	10.00	Weseloh
Sonntag	11.09	**Konzert** Berliner Guitar Ensemble wurde **abgesagt!**		
Sonntag	18.09.	Gottesdienst	10.00	Weseloh
Mittwoch	21.09.	„Me(e)hr Kreativität“	15.00	Maibaum
Sonntag	25.09.	Gottesdienst mit Taufen	10.00	Weseloh
		Oktober 2022		
Sonntag	02.10.	Gottesdienst zum Erntedankfest; Mitwirkung: Kita Regenbogen und der Posaunenchor Steinhuder Meer	10.00	Weseloh
Mittwoch	05.10.	Klönkaffee	15.00	Team
Sonntag	09.10.	Gottesdienst mit Taufe	10.00	Weseloh
Sonntag	16.10.	Gottesdienst	10.00	Weseloh
Sonntag	23.10.	Gottesdienst	10.00	N.N.
Sonntag	30.10.	Gottesdienst mit Taufen	10.00	Weseloh
Montag	31.10.	Konzertgottesdienst zum Reformationstag mit dem Posaunenchor Meerbrass in Altenhagen-Hagenburg	**19.00**	
		November 2022		
Mittwoch	02.11.	Klönkaffee	14.00	Team
Sonntag	06.11.	Gottesdienst	10.00	Weseloh
Freitag	11.11.	St. Martins-Andacht	17.30	Weseloh
Sonntag	13.11.	Gottesdienst zum Volkstrauertag	10.00	Weseloh
Mittwoch	16.11.	Kleine Andacht zum Buß- und Bettag in Altenhagen-Hagenburg	**17.00**	
Sonntag	20.11.	Gottesdienst zum Ewigkeitssonntag; Mitwirkung PetrusChor	10.00	Weseloh
Sonntag	20.11.	Andacht in der Friedhofskapelle	15.00	Team
Sonntag	27.11.	Gottesdienst zum 1. Advent	10.00	Weseloh
		Dezember 2022		
Sonntag	04.12.	Gottesdienst zum 2. Advent	10.00	Weseloh
Mittwoch	07.12.	Klönkaffee	14.00	Team
Sonntag	11.12.	Gottesdienst zum 3. Advent im Scheunenviertel; Mitwirkung: Posaunenchor Steinhuder Meer	10.00	Weseloh

Taufen

Benjamin Ole Zube
Lia Bella Büsing
Eleonore Liselotte Marie Feuerhake, Wentorf

Hochzeiten

Trauungen

Georg und Nicole Stockmann, geb. Reder
Christopher und Annika Kühn, geb. Hofmann
Christopher und Elena Fabry, geb. Farnung, Großenheidorn
Patrice und Sandy Fankhänel, geb. Bogon, Hildesheim
Jörg und Wiebke Nickel, geb. Notthoff, Hagenburg

Goldene Hochzeiten

Wolfgang und Marie-Luise Taubert, geb. Schudt
Burchard und Christel Krusewitz
Peter und Gudrun Neuß, geb. Kreienbring
Bernhard und Edelgard Schliemann, geb. Waßmann

Diamantene Hochzeiten

Rudi und Rosemarie Nolte, geb. Rusche
Ulrich und Anita Sievert, geb. Zapke
Heinz und Karin Schmitto, geb. Hardtke
Jürgen und Karin Menzel, geb. Eilers
Hans Jürgen und Ilse Schoppe, geb. Hagedorn

Eiserne Hochzeit

Heinrich und Christa Thiele, geb. Groggert

Gnaden Hochzeit

Alfred und Hilde Birth, geb. Kräft

Wir gratulieren herzlich und wünschen Gottes Segen!

Verstorbene

Hanna Bredthauer, geb. Fismer	92 Jahre
Liselotte Kipar, geb. Wiltschke	95 Jahre
Kraft Beyer	88 Jahre
Anke Wulf, geb. Harste	60 Jahre
Rolf Schweer	84 Jahre
Marlies Kiel, geb. Harste	83 Jahre
Dietrich Pickert	74 Jahre
Marianne Schröder, geb. Rodak	89 Jahre
Gisela Bock, geb. Öhrke	87 Jahre

Den Angehörigen wünschen wir Trost im Glauben an den auferstandenen Herrn Jesus Christus!

Am 19.07.2022 ist **Dietrich Pickert** verstorben. Er war vom 01.03.2005 bis 31.07.2013 Mitarbeiter auf unserem Friedhof und hat darüber hinaus auch ehrenamtlich immer mitgeholfen, wenn in unserer Kirchengemeinde bei verschiedenen Anlässen Unterstützung gebraucht wurde. Wir werden ihn als „Bochert“ immer in guter Erinnerung behalten und sprechen seiner Familie unser herzliches Beileid aus.

Monatsspruch OKTOBER 2022

Groß und **wunderbar** sind deine Taten, Herr und Gott, du Herrscher über die ganze Schöpfung. **Gerecht** und **zuverlässig** sind deine Wege, du König der Völker.

OFFENBARUNG 15,3

JUBILARE

Wir gratulieren unseren Gemeindemitgliedern ganz herzlich und wünschen Gottes Segen!

September 2022 **Oktober 2022**

Diese Daten werden in der Internetausgabe nicht veröffentlicht!

Die Meer-Andacht für dich!
Tägliche Telefonandachten der Seeprovinzgemeinden unter
05033 - 99 499 44

November 2022

Diese Daten werden in der Internetausgabe nicht veröffentlicht!

In unserem Gemeindebrief werden regelmäßig die Geburtstage und Ehejubiläen sowie Amtshandlungen (Taufen, Konfirmationen, kirchliche Trauungen und Bestattungen) unserer Gemeindemitglieder veröffentlicht.

Wenn Sie mit der Veröffentlichung nicht einverstanden sind, dann teilen Sie uns Ihren Widerspruch an folgende Adresse mit:

Ev.-Luth. Kirchengemeinde Steinhude, Am Anger 11, 31515 Wunstorf.

Ihr Widerspruch wird dann vermerkt und eine Veröffentlichung der Amtshandlung unterbleibt. Selbstverständlich können Sie es sich auch jederzeit anders überlegen und den Widerspruch wieder zurückziehen. Teilen Sie uns auch dies bitte an die obige Adresse mit.

Die **Einkaufsunterstützung** in Steinhude findet weiterhin statt. Bei Interesse melden Sie sich bitte zwischen 9.00 Uhr und 12.00 Uhr: Montags bei Malene Böhm: (05033 911278) oder donnerstags bei Gisela Bredthauer: (05033 911097).

JUBILÄUMSKONFIRMATIONEN

75
Kronjuwelen Konfirmation

Heinrich Bredthauer,
Siegfried Neumann

70
Gnaden Konfirmation

Werner Hahne, Annemarie Hoyer,
Bettina Nickel, Dieter Wesemann

65 Eiserne Konfirmation

Klaus Bolte, Hilmar Dreilich, Monika Förster, Else Grages, Renate Heidemann, Helga Mohr, Hannelore Neumann, Helga Pickert, Karin Pickert

60
Diamantene Konfirmation

Maria Battermann, Heinz-Gerd Boehnke, Margarete Breithaupt, Wilhelm Bühmann, Lothar Hahlbrock, Michael Krüger, Birgit Lieske, Margret Lindemann, Iris Noah, Dietrich Pickert, Klaus-Peter Schameitke, Marie-Luise Schweer, Marie-Luise Taubert

50
Goldene Konfirmation

Petra Aust, Heinrich-Gerhard Branning, Hella Eifler, Renate Habermann, Rita Lüneburg, Gabriele Möller, Monika Pohl, Dietmar Wulf

Ferienfreizeit in Kroatien

Am 16. Juli 2022 ging unsere Reise nach Medulin, einem kleinen Ort in Kroatien, los. Nach vielen Stunden im Bus kamen wir am Morgen des 17. Julis im Camp an. Nach einem Frühstück haben wir unsere Zelte bezogen und sind das erste Mal zum Meer gegangen. Beim Schnorcheln haben wir sehr schnell festgestellt, dass dort viele kleine Fische leben. Darauf sind wir gemeinsam in den nah liegenden Pool gegangen, wo wir uns schließlich abgekühlt haben und die Zeit genossen haben. Am Abend gab es noch eine kleine Andacht. Wir alle waren sehr kaputt von der Reise und sind deswegen früh schlafen gegangen.

Am nächsten Tag war es unser Ziel, in die Stadt zu laufen. Dort waren viele Geschäfte und viele Essensstände. Vorort mussten wir unser Geld wechseln, weil dort mit Kuna anstatt mit Euro bezahlt wird. In 3-er Gruppen gingen wir durch die Stadt, und jeder konnte hingehen wohin er wollte. Den restlichen Tag haben wir damit verbracht, ins Meer und in den Pool schwimmen zu gehen. Da es den ganzen Tag sehr warm war konnten wir nicht in unsere Zelte. Dort war es immer sehr stickig. Abends gab es ein leckeres Abendessen, worüber wir uns sehr gefreut haben. Im Anschluss sind wir zusammen Volleyball spielen gegangen.

Der nächste Tag (Dienstag) war für uns alle schwierig, weil unsere Diakonin krank geworden ist. Da wir alle ein wenig fertig von der Situation und der Wärme waren, haben wir wie den Tag genutzt, um uns abzukühlen.

Wir als Gruppe haben uns in diesen ersten Tagen gut zusammengefunden und hatten viel Spaß zusammen.

Am Donnerstag (21. Juli) haben wir eine Bootstour gemacht. Dabei sind wir um einen alten Leuchtturm gefahren und haben dann vor einer Grotte mit türkisfarbenem Wasser geankert. Wir konnten dahin schwimmen. Es war wirklich unglaublich toll, so eine Erfahrung gemacht zu haben. Im Anschluss waren wir auf einer Insel und konnten da erneut schwimmen gehen. Das Wasser war so klar, dass man mit bloßen Augen die Fische erkennen konnte. Danach ging es mit dem Boot zurück, und wir haben am späten Abend noch Volleyball gespielt. Die Abende davor haben wir herausgefunden, dass uns das zusammen großen Spaß macht, sodass wir fast jeden Abend auf den Volleyballplatz gingen.

An jedem Abend der Freizeit haben wir eine Andacht gehört, ob spontan oder geplant. Zusammen haben wir viele Gesellschaftsspiele gespielt. Am Samstag (23. Juli) war das Bergfest, wo wir die Mitte der Freizeit gefeiert haben. Zusammen haben wir uns das Programm an diesem Abend ausgedacht. Der Abend begann mit einer gemeinsamen Pizza in einem Restaurant im Ort. Das Programm wie die geplanten Spiele oder Tanzeinlagen waren sehr lustig.

Am zweiten Montag (25.07.) der Freizeit sind wir in einen Wasserpark gefahren, der 2020 zum zweitbesten von Europa benannt wurde. Dort gab es viele coole Rutschen, die viel Spaß gemacht haben.

SOMMERFREIZEIT

Am Dienstag (26.07.) haben wir zum zweiten Mal an dem Volleyballturnier des Camps teilgenommen und drei Teams aufgestellt. Zwei Teams sind in der ersten Runde ausgeschieden. Das andere Team wurde Dritter.

Am Mittwoch (27.07.) sollten wir eigentlich eine Kajak Tour machen. Durch den Wind, der an dem Tag durch Medulin fegte, musste diese leider abgesagt werden. Trotzdem hatten wir einen schönen Tag, weil wir ein “Wettkampf Turnier” gemacht haben.

Am letzten Tag kam unsere Diakonin genesen wieder ins Camp zurück. Zusammen haben wir zum letzten Mal Spiele gespielt und waren im Meer und im Pool. Am Abend haben wir eine sehr schöne Andacht gehört und nochmal auf die Zeit zurückgeblickt, die wir miteinander erlebt haben.

Zum allerletzten Mal haben wir unsere Lieblingslieder zusammen gesungen, denn uns hat das Singen zusammen viel Spaß gemacht. Der restliche Abend verlief nicht ganz nach Plan, aber wir haben in den Geburtstag von Kolja reingefeiert. Für ihn haben wir nochmal gesungen und ihm alles Gute gewünscht.

Am Abreisetag (29.07.) war es ziemlich stressig, denn wir mussten unsere Zelte schon früh verlassen. Gleich darauf sind wir zusammen nach Pula gefahren, die größte Stadt Istriens. Dort haben wir die Geschichte von Pula kennengelernt und haben auch die Arena besichtigt. Am Abend gab es im Camp noch Hot Dogs für uns und dann sind wir zeitnah losgefahren nach Hause. Insgesamt war die Freizeit ein unglaubliches Erlebnis mit vielen schönen Erinnerungen. Ein herzlicher Dank an Karsten, Sabrina und Fridolin, ohne die das alles nicht stattfinden hätte können.

Ein Reisebericht von Mia und Jule

„Woche der Diakonie“ und Diakoniesammlung vom 4. bis 11. September 2022

FÜREINANDER ist das Motto der diesjährigen Woche der Diakonie „Ihr sollt da sein füreinander, ihr sollt gut sein zueinander, ihr sollt gehen miteinander, dann seid ihr nicht allein“ so geht eine Liedzeile von Lothar Zenetti.

FÜREINANDER ist ein Leitgedanke unseres Projektes „Chancen durch Kontakte – Koordination ehrenamtlicher Flüchtlingshilfe“. Zahlreiche Schaumburger:innen sind sehr fürsorglich und engagieren sich ehrenamtlich in unseren Kirchengemeinden, Vereinen und Verbänden in der Hilfe für geflüchtete Menschen, aktuell für die Geflüchteten aus der Ukraine.

FÜREINANDER vollzieht sich oftmals im Verborgenen, ganz leise und selbstverständlich. Dabei bewirken diese Hilfen Großartiges und sind von unschätzbarem Wert. Die Koordination dieser Hilfen durch das Projekt „Chancen durch Kontakte“ unterstützt und pflegt dieses füreinander. Es werden Verbindungen hergestellt, Fortbildungen angeboten und der Erfahrungsaustausch untereinander ermöglicht. So steht das Füreinander im Projekt sinnbildlich für das Füreinander in unseren Ortschaften, Dörfern und Gemeinden.

Um unsere Projektarbeit auch weiterhin durchzuführen und Hilfe sowie Unterstützung anzubieten, sind wir auf Ihre Hilfe angewiesen.

Ihre Spende hilft helfen!

Diakonisches Werk der Ev.-Luth. Landeskirche Schaumburg-Lippe e.V.
Bahnhofstr. 16, 31655 Stadthagen, Tel. 05721 / 99 30 0
info@diakonie-sl.de • www.diakonie-schaumburg-lippe.de

Spendenkonto bei der Sparkasse Schaumburg:
DE44 25 55 14 80 04 70 1427 87
Verwendungszweck: Diakoniesammlung 2022

Kinderseite

aus der christlichen Kinderzeitschrift Benjamin

Papiergirlande

Du brauchst: DIN-A5-Tonpapiere in verschiedenen Farben, Schere, Klebstoff

Falte jeweils ein Papier zweimal quer wie eine Ziehharmonika. Streiche fest über die Faltkanten. Zeichne ein Kind darauf. Es kann ganz einfach gemalt sein! Arme und Beine malst du über die Kanten raus. Schneide das Bild aus dem gefalteten Papier aus – von den Kanten her. Jetzt falte das Kind auseinander – die erste Girlande ist fertig! Verfahre genauso mit den anderen Papieren.

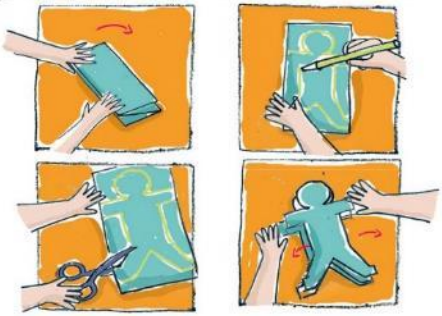

Leo möchte einen Kürbis zum Erntedankfest bringen. Welcher Weg führt zur Kirche?

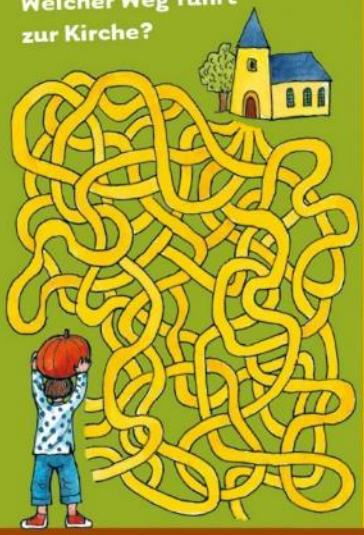

Das Wunder von Kana

Kennst du die Geschichte von dem Wein-Wunder auf der Hochzeit? Der Wein ging aus während des Festes. Wie peinlich für den Gastgeber! Schade für das fröhliche Fest! Jesus will helfen: „Füllt sechs Eimer mit Wasser und kippt sie in die Weinfässer!" Als sie den Zapfhahn eines Fasses öffnen, fließt daraus Wein! Warum ist aus Wasser Wein geworden? Jesus erklärt das so: „Gott beschenkt uns mit allen Gaben. Auch dann, wenn wir es nicht glauben. Er sorgt für alle Menschen!" Den Kindern wird klar: Das ist ein großes Geschenk.

Lies nach im Neuen Testament:
Johannes 2,1-11

Mehr von Benjamin ...
der christlichen Zeitschrift für Kinder von 5 bis 10 Jahren: **hallo-benjamin.de**
Der schnellste Weg zu einem Benjamin-Jahresabonnement (12 Ausgaben für 39,60 Euro inkl. Versand):
Hotline: 0711 60100-30 oder E-Mail: abo@hallo-benjamin.de

Auflösung: der dritte Weg von oben

Ev.-Luth. Kirchengemeinde Steinhude

Am Anger 11 • 31515 Wunstorf OT Steinhude

Gemeindebüro und Friedhofsverwaltung: Christine Branning
Öffnungszeiten des Büros, Dienstag und Donnerstag: 9.00 Uhr – 12.00 Uhr
Tel. 05033 1526 | **Fax** 05033 1093
E-Mail: info@petruskirche-steinhude.de
Internet: www.petruskirche-steinhude.de

Bankverbindung: IBAN DE66 2569 0009 1010 7665 01 • BIC GENODEF1NIN

Pfarramt I: Pastor Markus Weseloh
Am Anger 9 A
Tel. 05033 3900094
E-Mail: weseloh@petruskirche-steinhude.de

Pfarramt II: Pastorin Andrea Dorow
Klosterstraße 22 A, Großenheidorn
Tel.: 05033 9636008
E-Mail: dorow@petruskirche-steinhude.de

Vorsitzende des Kirchenvorstandes: Kathrin Götze-Bühmann
Tel.: 05033 9814555 oder 0173 8251967
E-Mail: goetze-buehmann@petruskirche-steinhude.de

Organistin: Christiane Schweer
Tel.: 05033 912614
E-Mail: schweer@petruskirche-steinhude.de

Chorleiterin: Melina Becker
Tel.: 0157 50601834
E-Mail: becker@petruskirche-steinhude.de

Jugendtreff „Altes Pfarrhaus“: Am Anger 11

Sabrina Bossuyt
Tel.: 05033 939532 | 0178 3390202
E-Mail: altes-pfarrhaus@petruskirche-steinhude.de

oder

Pastor Markus Weseloh
Tel.: 05033 3900094
E-Mail: weseloh@petruskirche-steinhude.de

Ev.-Luth. Kindertagesstätte Regenbogen

Großenheidorner Straße 74 D • 31515 Wunstorf OT Steinhude

Leitung: Sandra Kording
Tel. 05033 3839017
E-Mail: info@kita-regenbogen-steinhude.de
Internet: www.kita-regenbogen-steinhude.de

Impressum: „Unser Kirchenfenster“ wird im Auftrag des Kirchenvorstandes der Ev.-Luth. Kirchengemeinde Steinhude herausgegeben. Zum Redaktionskreis gehören: Christine Branning, Kathrin Götze-Bühmann, Heike Oberbeck, Pastorin Andrea Dorow und Pastor Markus Weseloh (verantwortlich i.S.d.P.). E-Mail: kirchenfenster@petruskirche-steinhude.de

Im Oktober

Ich wünsche dir,
dass du deinen Weg findest
im Gewirr der Straßen und Gassen
um dich herum.

Mag sein,
dass du manchen Umweg nehmen musst
und gelegentlich in einer Sackgasse
landest.

Mag sein,
dass du dich manchmal im Druck der Zeit
auf einer Autobahn wähnst.
Dann wieder ist der Weg von Wiesen
und Bäumen gesäumt und du darfst
durchatmen und genießen.

Ich wünsche dir,
dass du am Ende sagen kannst:
Das war mein Weg.
Ich ging ihn gesegnet.
Und er war sehr gut.

TINA WILLMS